sportul în lume

LIA MANOLIU și ILEANA SILAI selecționate în echipa Europei pentru meciul cu America

La 30 și 31 iulie, orașul Stuttgart va găzdui meciul atletic dintre reprezentativele Europei și Americii. Comisia de selecție din cadrul Comitetului european de atletism a alcătuit echipa continentului care va întîlni selecționata Americii. Din această formație fac parte și două atlete din România, binecunoscute pe plan internațional. Este vorba de discobola LIA MANOLIU și de alergătoarea ILEANA SILAI. Iată, de altfel, echipa completă:

BĂRBAȚI: 100 m — Nowosz (Polonia), Wucherer (R.F.G.); **200 m** — Clerc (Elveția), Eigenherr (R.F.G.); **400 m** — Badenski și Werner (ambii Polonia); **800 m** — Fromm (R.D.G.), Plachy (Cehoslovacia); **1500 m** — Arese (Italia), Tümmler (R.F.G.); **5000 m** — Diessner (R.D.G.), May (R.F.G.); **10 000 m** — Haase (R.D.G.), Roelants (Belgia); **110 mg** — Ottoz (Italia), Nickel (R.F.G.); **400 mg** — Hennige (R.F.G.), Schubert (R.F.G.); **3000 m obstacole** — Villain (Franța), Jelev (Bulgaria); **înălțime** — Lundmark (Suedia), Azzaro (Italia); **prăjină** — Dionisi (Italia), Nordwig (R.D.G.); **lungime** — Davies (Anglia), Pani (Franța) — rezervă Beer (R.D.G.); **triplusalt** — Drehmel (R.D.G.), Kalocsai (Ungaria); **greutate** — Gies (R.F.G.), Hoffmann (R.D.G.); **disc** — Danek (Cehoslovacia), Milde (R.D.G.); **ciocan** — Theimer (R.F.G.), Zsivostky (Ungaria); **suliță** — Kinnunen, Nevala (ambii Finlanda); **4x100 m** — Fenouil, Corval (ambii Franța), Wucherer, Eigenherr (ambii R.F.G.); **4x400 m** — Badenski, Werner (ambii Polonia), Nallet (Franța), Hübner (R.F.G.).

FEMEI: 100 m — Szewinska, Van den Berg; **400 m** — Besson, Duclos (ambele Franța); **800 m** — Silai (România), Nikolici (Iugoslavia); **1500 m** — Pigni (Italia), Gommers (Olanda); **100 mg** — Balzer (R.D.G.), Novak (Polonia); **înălțime** — Gusenbauer (Austria), Schmidt (R.D.G.); **lungime** — Rosendahl (R.F.G.), Sherwood (Anglia); **greutate** — Gummel (R.D.G.), Lange (R.D.G.); **disc** — Westermann (R.F.G.), Manoliu (România); **suliță** — Nemeth (Ungaria), Jaworska (Polonia); **4x100 m** — Telliez (Franța), Van den Berg (Olanda), Szewinska, Balogh (Ungaria); **4x400 m** — Besson (Franța), Duriez (Franța), Simpson (Anglia), Lundgreen (Suedia). Rezervă la sprint, garduri și la lungime: Antenen (Elveția).

★

NEW YORK (Agerpres). — A fost alcătuită echipa Americii pentru meciul pe care îl va susține cu selecționata Europei pe stadionul Neckar din Stuttgart. Cu excepția a șase concurenți (trei bărbați și trei femei), toți ceilalți componenți ai echipei sînt din lotul S.U.A. Se notează absența campionului olimpic la înălțime Dick Fosbury precum și a cunoscuților discoboli Silvester și Oerter.

John Carlos este titular în probele de sprint pe 100 și 200 m, Bob Beamon, deși nu a fost în formă la întîlnirea triunghiulară de la Los Angeles, este reținut pentru proba de lungime, în timp ce Martin Liquori devine titular la 1 500 m în locul lui Jim Ryun, absent.

Echipa feminină este, în linii mari, cea care a evoluat în concursul de la Los Angeles. În afara atleților din S.U.A. vor evolua, cum am arătat mai sus, și șase sportivi reprezentanți ai altor țări din America: Prudencio (Brazilia) — la triplusalt, Martinez (Mexic) — la 10 000 m, Byron Dyce (Jamaica) — la 800 m, Ștefania Berto (Canada) — rezervă la lungime, Audrey Reid (Jamaica) — la înălțime și Debbie Brill (Canada) — rezervă la proba de înălțime.

„CUPA DAVIS"

Brazilia-Mexic 4-1

La Sao Paulo a luat sfîrșit meciul de tenis Brazilia — Mexic, contînd pentru finala zonei americane a „Cupei Davis". Victoria a revenit gazdelor cu scorul de 4—1. În ultimele două partide de simplu, Joaquin Loyo Mayo (Mexic) a dispus cu 2—6, 5—7, 7—5, 6—3, 7—5 de Edison Mandarino (Brazilia), iar Thomas Koch (Brazilia) l-a învins cu 4—6, 6—1, 6—2, 6—4 pe Louis Garcia (Mexic).

RAMANATHAN KRISHNAN ÎN ECHIPA INDIEI PENTRU BUCUREȘTI

BOMBAY, 22 *(Agerpres)*. — Federația de specialitate a Indiei a definitivat echipa care va întîlni formația României în cadrul semifinalei inter-zone a „Cupei Davis" la tenis. Vor face deplasarea la București următorii jucători: *Ramanathan Krishnan, Premjit Lal, Jaideep Mukerjea* și *Anand Amrithraj*.

NUMEROASE RECORDURI ȘI REZULTATE VALOROASE LA CEA DE A TREIA SPARTACHIADĂ DIN R. P. BULGARIA

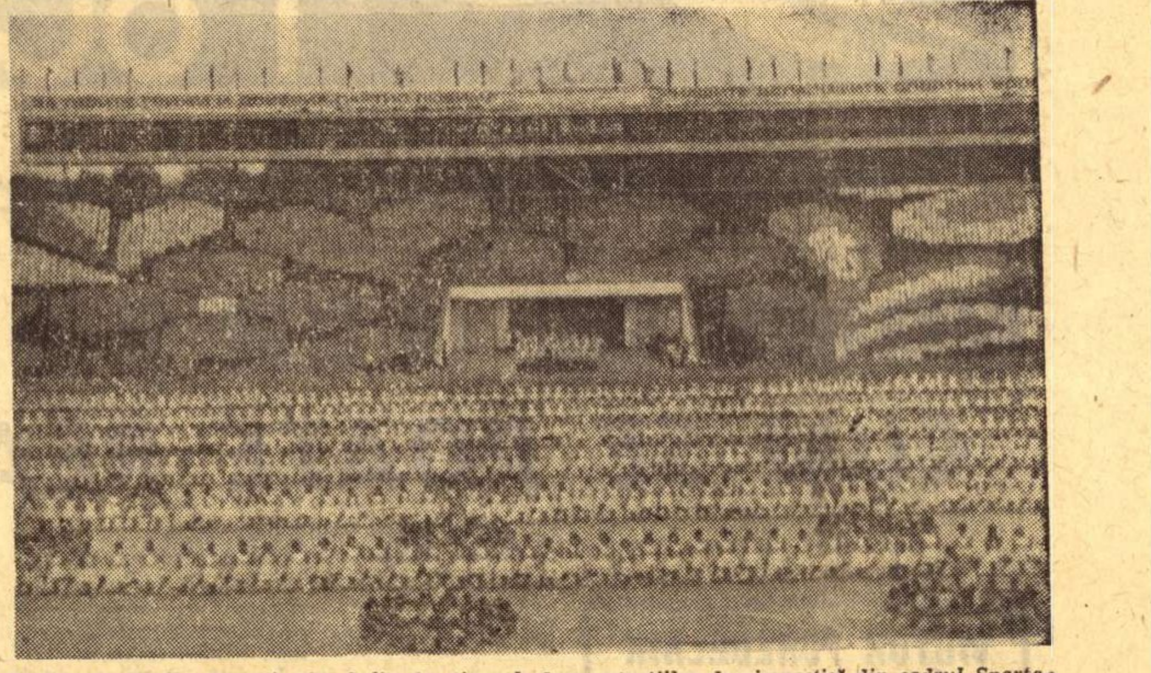

Stadionul Vasil Levski din Sofia în timpul demonstrațiilor de gimnastică din cadrul Spartachiadei republicane.

In sala Universiada din Sofia a avut loc festivitatea de închidere a celei de a 3-a ediții a finalelor Spartachiadei republicane. Timp de o săptămînă stadioanele, sălile de sport, bazinele de înot și lacul artificial Panciarevo au fost arenele unor întreceri pasionante în care cei mai buni sportivi bulgari și-au disputat titlurile spartachiadei jubiliare și pe cele de campioni republicani. De un deosebit succes s-au bucurat întrecerile de atletism și înot, soldate cu stabilirea mai multor noi recorduri ale Bulgariei și obținerea unor performanțe valoroase. Astfel excelentul fondist Mihai Jelev, care în actualul sezon a repurtat o serie de victorii la concursuri internaționale la proba de 3.000 m obstacole, a ameliorat recordul țării pe 3 000 m plat cu timpul de 8:04,0. Același concurent s-a impus și la cursa de 5 000 m pe care a străbătut-o în 13:58,6. Noi recorduri naționale au mai stabilit: Tonka Petrova pe 800 m cu 2:07,6 și Nedealka Anghelova care a acumulat la pentatlon 4.737 p. Menționăm și forma constantă din actualul sezon a săritoarei Iordanka Blagoeva, care a trecut ștacheta ridicată la 178 cm.

Întrecerile de gimnastică s-au desfășurat în sala „Festivalna", inaugurată anul trecut. Campioană absolută a devenit studenta din Varna, Vania Marinova în vîrstă de 19 ani care a cîștigat la o apreciabilă diferență de puncte față de celelalte concurente. Mai disputată a fost întrecerea bărbaților încheiată cu victoria la mică diferență a lui R. Hristov în fața lui Gh. Adamov și Șt. Zoev.

Ca de fiecare dată, luptele s-au bucurat de un mare interes. Iată în ordinea categoriilor pe noii campioni. La greco-romane: Șt. Anghelov, P. Kirov, Gh. Markov, I. Nedelcev, Șt. Apostolov, D. Raicev, K. Uzunov, V. Tzintzarov, M. Kolev, R. Kasabov. La lupte libere: O. Nikolov, I. Azisov, I. Savov, E. Todorov, E. Valcev, L. Dimitrov, D. Kostov, R. Ahmedov, V. Todorov, V. Vasilev.

Întrecerile de volei s-au încheiat cu dubla victorie, la masculin și feminin, a sportivilor de la TSKA „Septembriisko Zname".

În clasamentul final al consiliilor județene al Uniunii Bulgare pentru cultură fizică și sport și a cluburilor sportive din Sofia, Plovdiv și Varna, primul loc a fost ocupat de sportivii militari de la TSKA.

Actuala ediție a Spartachiadei republicane, consacrată aniversării a 25 de ani de la Revoluția socialistă din Bulgaria, a fost o reușită manifestare a tineretului sportiv, a progresului realizat de sportivii bulgari în sfertul de veac de viață liberă.

Toma HRISTOV

LA SAN REMO, „UNA CALDĂ, ALTA RECE":

FRANȚA-ROMÂNIA 79-62 LA BASCHET FEMININ

SAN REMO, 22 (prin telefon). Mai intîi se cuvin cîteva amănunte asupra întîlnirii din seara precedentă, cînd reprezentativa feminină de baschet a României a realizat surprinzătoarea victorie asupra echipei Cehoslovaciei. Româncele au jucat splendid, cu mult curaj, uitînd parcă înfrîngerile suferite în fața sportivelor cehoslovace, la Messina și la Ragusa, la peste 20 de puncte. Apărarea a funcționat ca un ceasornic, iar atacul a avut multă clarviziune, depășind, prin contraatacuri, aruncări de la semidistanță și pătrunderi, defensiva formației Cehoslovaciei. Publicul aflat la San Remo a avut prilejul să vizioneze o întrecere sportivă de calitate, în care prima vioară a fost selecționata României.

Peste numai 24 de ore, însă, româncele au capotat în fața reprezentativei Franței: 62—79 (23—41). Sportivele franceze au luat un start puternic, detașîndu-se din primele minute. Din minutul 15, cînd scorul luase proporții, antrenorii români au decis aplicarea presingului. Ca de obicei, acesta a avut eficacitate și ca urmare, diferența a scăzut vertiginos, dar numai pînă la 8 puncte, după care a intervenit o nouă cădere, datorită atît efortului depus de folosirea obositoarei apărări, cît și faptului că Georgescu, Racoviță, Vasilescu și Ghiță fuseseră eliminate pentru comiterea a 6 greșeli personale. Punctele României au fost marcate de Savu 12, Taflan 12, Racoviță 6, Ghiță 2, Ciocan 11, Szabados 6, Georgescu 4, Trandafir 2, Diaconescu 7.

În aceeași seară, Cehoslovacia a învins Italia cu 79—44.

DE CE A RATAT OLIMPIA REȘIȚA CALIFICAREA ÎN FINALA „C.C.E." LA POPICE

Anul acesta s-a desfășurat pentru prima oară „Cupa campionilor europeni" la popice, competiție la care au luat startul 9 formații, printre care și Olimpia Reșița, campioana României pe anul 1968. Olimpia a jucat în grupa I alături de campioanele Iugoslaviei (Postar Split) și Ungariei (Csepel Budapesta). Regulamentul competiției, întocmit de F.I.P., prevede ca în fiecare grupă să se joace trei meciuri pe arena fiecărei echipe și departajarea după etape să se facă conform sistemului de punctaj: 3—2—1. Precum se știe, formația reșițeană, s-a clasat pe locul trei atît la Budapesta cît și la Split și a obținut victoria la Reșița în cea de a treia și ultima etapă, victorie care însă nu i-a adus decît o consolare. Pentru turneul final s-a calificat campioana Iugoslaviei, Postar din Split.

Reamintim că Olimpia Reșița a obținut la Budapesta 5 056 p.d., la Split 4 923 p.d. și la Reșița 5 270 p.d., iar la individual, în cele trei meciuri, doar un singur jucător a trecut de 900 p.d. și anume I. Micoroiu (922 p.d.) în partida de la Reșița.

Olimpia, o formație fruntașă de ani de zile în sportul popicelor din țara noastră (în ediția inaugurală a campionatului divizionar A ea a terminat întrecerea pe locul III) dispune de o serie de jucători deosebit de talentați, componenți ai loturilor naționale ca de exemplu: I. Micoroiu, I. Băiaș, C. Rădulescu etc. Nu o dată și chiar pe arene străine, Olimpia Reșița a obținut punctaje superioare — 5 200—5 400 p.d., iar componenții ei rar erau notați cu cifre sub 900 p.d. la proba de 200 lovituri mixte. Și asemenea performanțe au obținut reșițenii chiar cu o lună, două înaintea începerii întrecerilor din cadrul „C.C.E." Și-au pierdut oare forma sportivă într-o lună de zile jucătorii Olimpiei? Nu ne vine să credem. În general, un sportiv de performanță, antrenat metodic, nu poate ieși din formă într-un timp așa de scurt. După constatările noastre, și din cele reieșite din ședința de analiză a echipei care a avut loc a doua zi după întîlnirea de la Reșița, eșecul din „C.C.E." se datorește unor cauze obiective și subiective. Astfel conducerea secției de popice (președinte I. Brebenaru) a lăsat aproape toate problemele de ordin administrativ, în special, pe seama antrenorului I. Micoroiu, care este totodată și jucătorul de bază al „6-lui" din orașul de pe Bîrzava. Micoroiu cu o lună-două înainte de întrecerile „C.C.E." era nevoit să-și irosească forțele nu pentru pregătirea sa și a componenților echipei, ci pentru reconstruirea arenei, lărgirea ei cu încă două piste. Un alt fenomen negativ este apariția unor neînțelegeri între conducerea secției și echipă, pe de o parte, și între jucători, pe de altă parte. Unii dintre oamenii de bază ai formației și-au manifestat dorința de a se transfera la alte echipe divizionare, ca de exemplu, Micoroiu (care vrea să plece din Reșița din motive personale) și Băiaș (care urmărește anumite interese materiale). La slabele rezultate obținute în „C.C.E.", în special la Split, au contribuit și unele motive obiective, ca de exemplu, călătoria obositoare, de aproape 24 de ore — cu trenul cl. a II-a, sosirea tîrzie la Split, în ajunul meciului și astfel echipa n-a mai avut timp să facă acomodarea cu pistele arenei. Președintele A. S. Olimpia, Z. Craete, care datorită multiplelor sale preocupări profesionale n-a putut să se intereseze îndeaproape de nevoile echipei a lăsat acestea pe seama biroului secției. Conducătorul A.S. Olimpia a promis în ședința de analiză că de acum înainte se va ocupa personal de rezolvarea, în măsura posibilităților, a nevoilor echipei și ale componenților ei, dar, a adăugat, totodată, că acei jucători care vor să părăsească echipa pentru un motiv sau altul să se mai gîndească, deoarece plecarea unora ar însemna destrămarea formației.

Sîntem de părere că echipa reșițeană, chiar și după acest insucces, rămîne o formație valoroasă, dar ea trebuie ajutată, atît de către forurile sportive locale cît și de F.R.P. Trebuie luate măsuri pentru a nu permite slăbirea potențialului formației, mergînd pînă la neacordarea dezlegării la acei jucători care vor să-și părăsească echipa. Numeroși iubitori ai sportului popicelor din Reșița au în continuare încredere în echipa lor.

T. RABȘAN

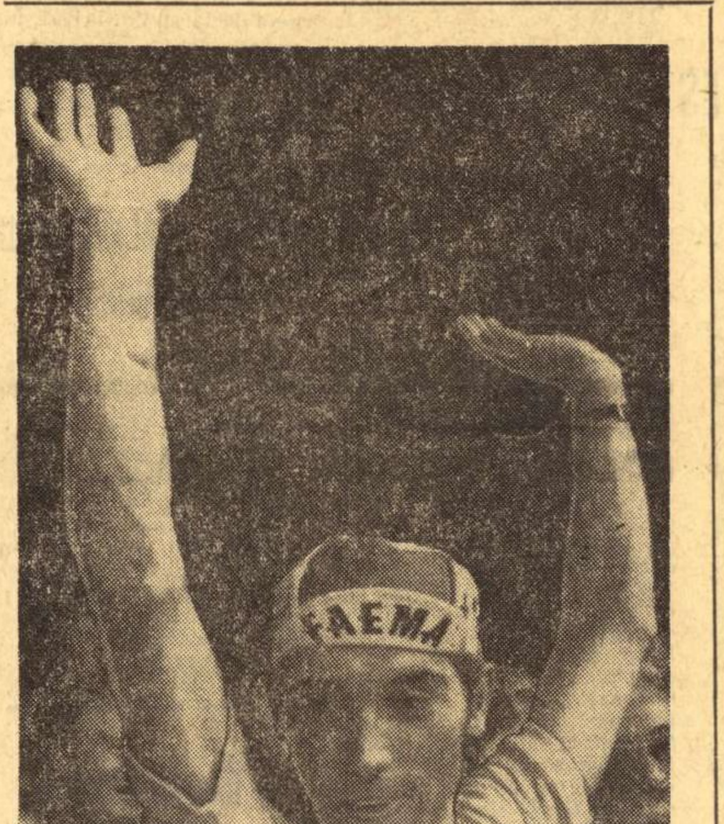

La 24 de ore după victoria sa în Turul Franței, celebrul ciclist belgian Eddy Merckx a cîștigat un criteriu la Alost (Belgia), parcurgînd 96 km în 2 h 05. El a dispus la sprintul final de compatrioții săi Van Springel și Stevens.

Foto: A.P.-AGERPRES

FOTBAL PE GLOB

F.I.F.A. CERE MENȚINEREA A 16 FINALISTE ÎN TURNEUL OLIMPIC

Federația internațională de fotbal a transmis Comitetului internațional olimpic o comunicare oficială prin care respinge hotărîrea luată la ultimul congres de la Varșovia cu privire la reducerea (de la 16 la 8) a numărului de echipe participante la turneul final al Jocurilor olimpice de la München (1972). Scrisori similare au fost trimise președintelui C.I.O., A. Brundage, precum și membrilor C.I.O. Federația internațională de fotbal consideră că hotărîrea C.I.O. încalcă regulamentul olimpic și propune, în consecință, menținerea numărului de 16 finaliste.

SCANDALUL SE PLĂTEȘTE CU 0-3!

O recentă hotărîre comunicată de U.E.F.A., privind manifestările nesportive pe terenurile de fotbal în competițiile europene (C.C.E., Cupa cupelor, Cupa orașelor tîrguri) este extrem de drastică.

Se atrage atenția arbitrilor să intervină cu promptitudine atunci cînd observă din partea unei echipe atitudini nesportive, sau cînd spectatorii aruncă pe teren cu diferite obiecte. În asemenea cazuri, arbitrul poate opri meciul, iar rezultatul va fi omologat cu rezultatul de 3—0 în favoarea oaspeților! Arbitrilor li se mai atrage atenția că pot opri desfășurarea jocului atunci cînd integritatea lor fizică este periclitată de atitudinea jucătorilor sau a spectatorilor. Și în acest caz, U.E.F.A. va sancționa echipa vinovată cu o înfrîngere de 0—3!

NACIONAL MONTEVIDEO ÎNVINSĂ LA MOSCOVA

Continuîndu-și turneul în U.R.S.S., echipa uruguayană Nacional a jucat la Moscova cu formația locală Spartak. Fotbaliștii sovietici au obținut victoria cu scorul de 2—0 (2—0) prin golurile marcate de Rojkov (min. 7) și Iankin (min. 28).

TURNEUL DE LA DUNAUJVAROS

Turneul internațional de fotbal de la Dunaujvaros a fost cîștigat de formația maghiară Videoton. În ultima zi a competiției s-au înregistrat următoarele rezultate: Videoton — Lokomotiv Leipzig 3—2 (1—1); Dunaujvaros — Rot Weiss Erfurt 2—0 (1—0).

Joi, încep în Belgia

ÎNTRECERILE ZONALE DE TENIS ALE „CUPEI GALEA"

În prima zi: România — U.R.S.S.

Localitatea Knokke Le Zoute din Belgia va găzdui, cu începere de joi și pînă duminică, întrecerile uneia din zonele competiției de tenis „Cupa Galea". Aici vor concura echipele României, U.R.S.S., Belgiei și învingătoarea grupei Luxemburg, Polonia, Danemarca. Reprezentativa țării noastre va întîlni în primul meci formația U.R.S.S. Lotul român care a plecat ieri, cuprinde pe Codin Dumitrescu, Viorel Marcu, Dumitru Hărădău. Antrenorul selecționatei este Ion Racoviță.

Ultimele rezultate înregistrate în celelalte zone ale „Cupei Galea". La *Plovdiv*: Bulgaria — Grecia 5—0; la *Krems* (Austria): Elveția — Ungaria 4—1; Austria — Portugalia 5—0; la *Mondorff les Bains* (Luxemburg); Polonia — Mexic 4—1.

Pentru turul următor al competiției s-au calificat selecționatele Bulgariei, Elveției și Poloniei.

REFLECȚII DUPĂ EUROPENELE DE BOX (IV)

ATENȚIE LA RING! „REFEREE STOPING CONTEST" — DECIZIE DISCUTATĂ!

Inainte de a trata unele probleme ridicate de arbitrajele din ring să ne ocupăm pe scurt de... ringul însuși și de influența pe care acesta o poate avea asupra desfășurării unui meci.

Se știe că dimensiunile careului „magic", măsurate în interiorul format de corzi, pot varia de la 4,90×4,90 m pînă la 6,10×6,10 m. Aceasta înseamnă că latura ringului poate fi uneori mai mică, alteori mai mare, cu lungimi pînă la 1,20 m, iar suprafața lui mai întinsă sau mai restrînsă, în limitele unei diferențe de — nici mai mult, nici mai puțin — 13 m.p. Regulamentul permite lucrul acesta, cu toate că nu-i prea înțelegem justificarea. În general, dimensiunile se aleg în jur de 5,50×5,50 m, un fel de medie a mărimilor limite admise, dar nimeni nu poate reproșa organizatorilor italieni, spanioli sau mexicani, de exemplu, dacă aceștia construiesc ringul de 5,00×5,00 m, sau polonezilor, sovieticilor și germanilor, dacă aceștia îl realizează cu latura de 6,00 m. Problema care se ridică, însă, este strîns legată de preferințele pentru ring mai mic sau mai mare și de eventualele favorizări care ar putea fi urmărite prin acestea.

Este recunoscut faptul că, în ansamblu, pugiliștii dintr-o anumită țară reprezintă, prin boxul pe care-l practică, o anumită școală, un anumit specific. Astfel, italienii și mexicanii, de pildă, preferă în general lupta de aproape, iar sovieticii, polonezii și alții pe cea de la distanță sau semidistanță. În această situație, un boxer italian caută pe parcursul meciului să-și provoace cît mai des adversarul în lupta „corp la corp" și dacă ringul are dimensiuni mai mici, el își realizează intenția relativ ușor. Pe de altă parte, un boxer polonez, de exemplu, urmărește în cele 9 minute ale meciului să-și „plimbe" cît mai mult adversarul, să danseze în jurul lui, să aibă spațiu cît mai mare pentru deplasări, pentru lupta de la distanță, fapt pentru care preferă ringul mai mare. Cu alte cuvinte, ringul mic contribuie la o intensificare a ostilităților între cei doi pugiliști, îi ține mai aproape unul de celălalt, pe cîtă vreme ringul mare le permite acestora momente în plus de relaxare, de studiu, de pregătire mai în voie a acțiunilor.

Noi nu susținem că acesta este motivul pentru care la Mexic, la Roma sau la Madrid ringul are o mărime mai mică, dar afirmăm, cu dovezi, că bunii antrenori, la marile confruntări internaționale, solicită în mod insistent încă de la sosirea la locul competiției să vadă ringul oficial! Așa a fost și la București.

Antrenorii experimentați cunosc faptul că rezultatele unui sportiv depind, în primul rînd, de calitățile pe care acesta le are, de buna lui pregătire, dar niciodată nu neglijează amănuntele, fie ele chiar subiective, care pot influența, cît de cît, comportarea sportivului și valorificarea la maximum a cunoștințelor și posibilităților pe care le are.

★

Cîteva cuvinte despre mult discutata decizie de r.s.c. referee stoping contest (arbitrul oprește lupta). În regulament se menționează că această decizie se hotărăște de arbitru în două cazuri: cînd boxerul este într-o inferioritate vădită sau cînd — în urma unei răniri involuntare — unul dintre boxeri nu mai poate continua lupta.

Într-o declarație făcută presei în perioada campionatelor europene, experimentatul antrenor polonez Felix Stamm spunea că ar vrea să trăiască ziua cînd din box va dispare K.O.-ul, exprimîndu-și prin aceasta dorința de căutare și găsire a căilor pentru înlăturarea definitivă din ring a situațiilor dăunătoare sănătății sportivilor. Ne asociem fără rezerve celor care-și împărtășesc asemenea dorințe, dar ne permitem să completăm că în prezent, în boxul amator, tot atît de periculoasă a devenit și decizia de r.s.c. Ne situăm poate printre primii care semnalăm acest lucru, însă răspunderea pentru cele afirmate ne este susținută de realitate.

În ultima vreme, atît pe ringurile competițiilor internaționale cît și pe cele interne (ne referim la țara noastră), se manifestă tendința ca decizia de r.s.c. să mascheze K.O.-ul! Un boxer căzut la podea a fost numărat (obligatoriu) pînă la secunda „8" — timp în care s-a ridicat și nerefăcut, dar prin reflex, a schițat o poziție de gardă — s-a pronunțat comanda „box" și cu sau fără alte lovituri primite a fost declarat învins prin r.s.c.! În mod normal, boxerul în cauză era învins prin K.O. și — conform regulamentului — trebuia să facă o pauză de 30 de zile. Decizia de r.s.c. l-a scutit de această obligativitate. El nu va fi oprit să boxeze după cîteva zile chiar și eventual să profite de o situație asemănătoare. Și din „profit" în „profit" se ajunge încet, dar sigur, la pierderea lui pentru box!

La campionatele europene recent încheiate au fost pronunțate numai două decizii de K.O. din totalul celor 169 de meciuri. La prima vedere ar trebui să fim foarte încîntați de acest procent infim al scoaterilor din luptă, dar să nu ne amăgim și să recunoaștem deschis că din cele 32 de decizii r.s.c. pronunțate, cel puțin o pătrime au fost de fapt tot K.O.-uri!

O altă situație care susține conținutul periculos al r.s.c.-ului este aceea care a condus la dispariția — sau, în orice caz micșorarea considerabilă — a abandonurilor, decizii care se hotărăsc la cererea boxerului sau antrenorului respectiv. Dacă un boxer în ring nu renunță prea ușor la luptă indiferent de situația în care se află, îl înțelegem și, în același timp, îi admirăm voința. Nu putem accepta, însă, atitudinea antrenorilor din colțul ringului care, cu toate că sînt cei mai în măsură să-și dea seama de stările de inferioritate ale boxerilor pe care-i conduc, în funcție de posibilitățile pe care aceștia le au și de valoarea adversarilor, se hotărăsc destul de greu să ceară abandonul. Rar se mai vede un prosop în ring sau un alt semn care să indice renunțarea la luptă din inițiativa antrenorilor. La europenele de la București această situație nu am avut-o nici măcar o dată! Cerințe care să o impună au fost destule, dar au fost lăsați la aprecierea arbitrilor și în final (dar nu în toate cazurile) a apărut acest „la modă" referee stoping contest!

Și în sfîrșit, r.s.c.-ul pentru rănire, situație cînd denumirea deciziei însăși dă naștere la contraziceri, fiindcă nu arbitrul ci medicul este acela care hotărăște oprirea luptei. Aici intervine și aspectul de injustețe a deciziei și putem exemplifica afirmația prin cele petrecute la meciurile Antoniu—Harksa, Pușkaș—Sokolov și Gedő—Escudero.

Antoniu și Sokolov au fost opriți de medic să continue lupta în momente în care victoriile le erau clar conturate. Nu vrem să mergem cu presupunerile mai departe și să afirmăm că cei doi boxeri aveau șanse la medalii, dar cert este că învingătorii lor prin r.s.c. au pierdut fără drept de apel întîlnirile din turul următor, în fața unor adversari cărora — cel puțin teoretic — Antoniu și Sokolov le erau superiori.

Rănit a fost însă și Gedő în meciul cu Escudero. Totuși, prin faptul că arbitrul nu a solicitat sfatul medicului, Gedő a cîștigat meciul respectiv și — în continuare — titlul de campion european. Răniți au fost și Novikov și Ciucă, totuși meciul lor a fost acceptat pînă la gongul final, prilejuind o întrecere spectaculoasă. Și, atunci, se naște firesc întrebarea: sîntem suficient de bine pregătiți pentru a dicta decizii de r.s.c. pentru rănire, fără a defavoriza pe un boxer sau pe un altul? Poate ar fi indicat să se ia în discuție și să se generalizeze procedeul folosit în competițiile interne de către polonezi care în situația unei răniri involuntare declară învingător pe cel care a acumulat cele mai multe puncte pînă în momentul respectiv. Fiindcă, situația de rănire nu presupune automat imposibilitatea prezentării boxerului respectiv la meciul următor.

Oricum ar fi, se impune analizarea acestor aspecte de către comisia medicală și comisia de arbitraj din A.I.B.A., și sîntem convinși că se va concluziona necesitatea unor noi măsuri menite să îmbunătățească actualele stări de lucruri.

ing. Constantin CHIRIAC
arbitru internațional de box

-TELEX-TELEX-TELEX-TELEX-

Tom Okker a cîștigat turneul profesionist de la Milwaukee, învingînd în finală cu 6—3, 6—4 pe americanul Marty Riessen. Pentru locul trei, Tony Roche a dispus cu 7—5, 7—5 de John Newcombe. În finala de dublu bărbați, Newcombe și Roche au întrecut cu 3—6, 6—4, 6—0 cuplul Riessen — Okker.

■

Turul automobilist al Cordobei (probă de viteză și rezistență) a revenit lui Gaston Perkins, care a acoperit 523,600 km în 2h29:15, cu o medie orară de 210,480 km. Pe locul doi — Oscar Franco 2h30:47.

■

În runda a 8-a a turneului de șah de la Zalagerszeg, liderul clasamentului Cobo a remizat cu Bilek. Același rezultat a fost consemnat și în partidele Dely — Lengyel, Jansa — Vadasz și Zinn — Marszalek. Taimanov a cîștigat la Flesch, iar Honfi l-a învins pe Geszosz. În clasament continuă să conducă Cobo (Cuba) cu 5½ p, urmat de Bilek 5 p, Taimanov (U.R.S.S.) 4½ p (1).

■

A 13-a ediție a maratonului de la Szeged a revenit atletului maghiar Gyula Toth cronometrat pe 42,195 km cu timpul de 2h20:32,8. Pe locurile următoare s-au clasat doi sportivi turci: Akcay — 2h23:22,6 și Aktas — 2h28:32,0.

■

Selecționatele de baschet ale clubului muncitoresc „Satus" din Geneva au susținut o întîlnire amicală în orașul Fergana (U.R.S.S.) cu formațiile asociației „Mehnat". Gazdele au obținut victoria în ambele partide: 78—52 la masculin și 60—49 la feminin.

■

Concursul de decatlon de la Tallin, a luat sfîrșit cu victoria atletului sovietic Rein Aun, care a totalizat 7 659 p. Ian Lember a ocupat locul doi cu 7 540 p.

Tiparul I.P. „Informația", str. Brezoianu nr. 23—25, București

40368